京城日報　夕刊
發行兼編輯人　小川三之介
京城府太平通一丁目　發行所　京城日報社

秋晴れの景福宮に 畜産大會開かる
平山會頭以下出席して けふ、いとも盛大に

第十一回全國畜産大會第一日（十八日）は絶好の秋晴れに恵まれて會場に充てられた景福宮勤政殿に明るい大會氣分が漂ふ…[illegible]

大國旗
を交叉したる…[illegible]

畜産協會長祝辭

（前略）…[illegible]

昭和二年九月十八日

畜産協會副會長祝辭

（前略）…[illegible]

昭和二年九月十八日

贈與に
…[illegible]

祝電を
…[illegible]

總督祝辭

…[illegible]

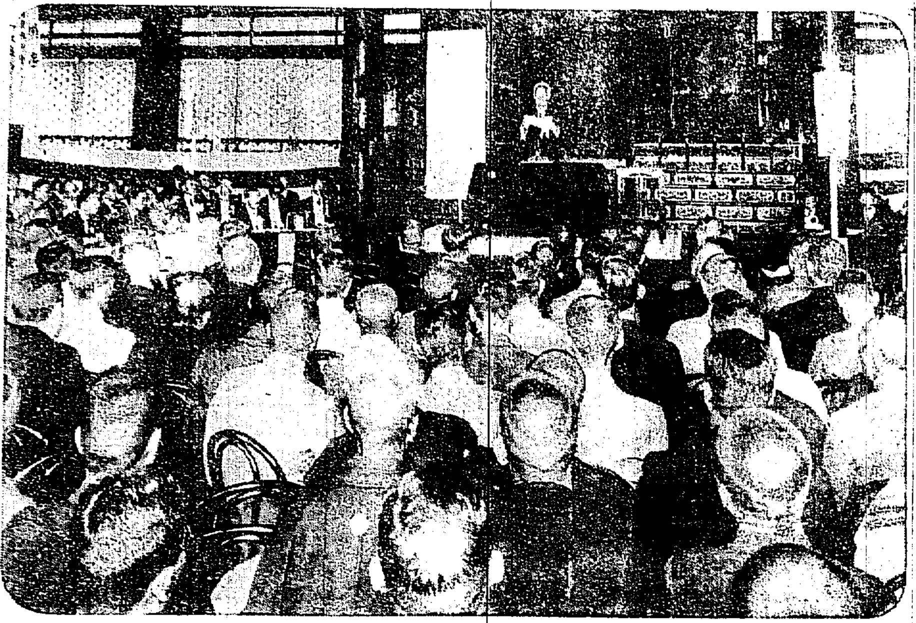

第十一回全國畜産大會
壇上は平山會頭の式辭朗讀

第二日には 八議案を協議
大懇親會を終り 一先づ大會を終る

全國畜産大會第二日（十九日）は…[illegible]

畜産大會議案

一、本邦食糧問題の解決上畜産に關する施設方策如何　提出者　中央畜産會
二、有畜農業促進に關する件
三、牛肺疫研究機關設置の件
四、檢疫制度改善の件
五、家畜鐵道運賃低減の件
六、…[illegible]
七、乳肉卵共同處理獎勵規則に基く…[illegible]
八、家畜市場法及牛馬商取締規則を改正し家畜取引法制定の件

鮮牛輸出の 協議會
けふ南山莊で開催

…[illegible]

滿洲を舞臺に 日露の協同
双互の利益保護に 略々諒解成立す

【東京電話】…[illegible]

「態度」
…[illegible]

對滿政策に 反對通電
南京政府から日本に宛

【上海十七日發】…[illegible]

「聽取」
…[illegible]

奉天の排日 矢張り繼續す
日本學童の嘲罵頻り 徹底せぬ取締り

【東京電報】…[illegible]

天皇服制も 改正さる

【東京電報】…[illegible]

年限短縮で 滿洲部隊を增遣
十二月十日の 新入營期から實施

【東京電報】…[illegible]

蔣介石氏の 渡米決定
五萬圓を省 政府に要求

【上海十七日發】…[illegible]

銑鐵關税 引上げ
印度政府への 報復上

【東京電報】…[illegible]

平安南道の 審勢展
十月末から 大規模に

…[illegible]

神宮參拜
…[illegible]

會
…[illegible]

幕末祕錄 劍俠艶魔
（四七）渡邊默禪　子熊

…[illegible]

あすの天氣【18】

豫報	晴一時曇
温度	[illegible]

仁川滿潮表（十八日）[illegible]

京日案内

看護　…[illegible]
讓店　…[illegible]
黑燒　…[illegible]
恩給　…[illegible]
玉突　…[illegible]
讓店　…[illegible]
女給　入用　…[illegible]
採用　…[illegible]

高橋博士發見　肺結核新藥　フアゴール　…[illegible]

新茶品揃　茶問屋　雄谷本店

債權者各位殿　限定承認公告　…[illegible]

防腐液注入木材　…[illegible]

弊商會は何故フオード車販賣を廢止してシボレー車及オークランド車に變更したりや其の理由は次に擧ぐるが如し

一、車體及「エンヂン」の牢强なる車
一、「パウアー」及「スピート」か豐富なる車
一、車の壽命は三四年間は其の修理をなさずして使用し得る車
一、部分品、揮發油及機械油等を少量にて使用し得る車
一、客に乘車心の爽快なる車
一、車體美麗にして客に乘心地を喚起させる車
一、運轉方法の便利なる車
一、價格の低廉なる車

高級式ギヤー車「シボレー號」…[illegible]

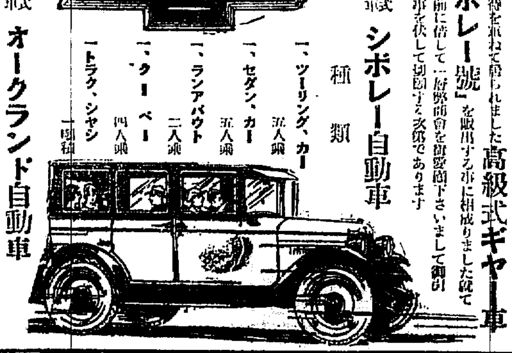

高級式ギヤー車　シボレー自動車
種類
一、ツーリング、カー　五人乘
一、セダン、カー　五人乘
一、ランアバウト　二人乘
一、クーペー　四人乘
一、トラク、シヤシ　一噸積

高級式ギヤー車　オークランド自動車
一、ツーリングカー
一、セダン・カー　各種

殘品整理　特價賣出
弊商會はフオード自動車、ボデー、部分品、附屬品、タイヤ等が豐富に在庫し在り殘品の在庫品讓賣する迄特價を以つて賣出致しますから多少に拘はらず陸續注文して下さいませ
現今秋期檢査を目前に際して各營業線路に於ける營業者並に新規買車を計劃する諸取引先各位の爲に自動車購入の最善の選擇を勸告致して居ります詳細なる事項は引續きて書面や新聞紙上にて御覽に提供致します　敬具
昭和二年九月
京城府太平通二丁目四〇番地
日本ゼネラルモータース株式會社
朝鮮總代理店
W・W・テイラー商會
長電話本局二一八三番

◇成歡驛附近[illegible]といふ老人は去月中旬[illegible]が他の男と不義を[illegible]いた夢を見てからひそかに[illegible]して居たが
◇最近に至つて隣家の男と怪しい噂があるとトンでもない錯覺を起こし
◇[illegible]の[illegible]にかゝる不埒な[illegible]た小刀を振つて[illegible]して[illegible]を滅多切りとしたので大騒ぎとなつた
◇[illegible]アラヌ夢が原因たと自覺してその筋へ自首して出たがさいはひに[illegible]は生命を取りとめたのである。
◇[illegible]今[illegible]の夫婦は長女[illegible]しかの[illegible]二女てる子の三兒を殘し[illegible]と生活難にさいなまれ、[illegible]で[illegible]に身體をつなぎ合せ[illegible]から投身せんとする一刹那を救助された
◇四十七才で名[illegible]の附近[illegible]村の火葬場では[illegible]村の[illegible]之助といふお爺さんが死んだので荼毘に附したが、同人の[illegible]が何者にか盗まれてゐるのを發見大騒ぎとなつた。
◇[illegible]に網を張つて[illegible]てゐた百余名から成る支那人[illegible]團があることが[illegible]で大搜査を行つた[illegible]竹町と、名古屋市中區[illegible]町に根城があることが判明一味[illegible]
◇[illegible]の三十七名が[illegible]
◇北海道[illegible]市トンケシ[illegible]が[illegible]方裏で同人妻の[illegible]信雄(七)が[illegible]を身にまとつてすゝり泣いて居るのを通行人が發見[illegible]
◇[illegible]と兒の[illegible]から[illegible]火※、水[illegible]などの[illegible]は[illegible]の[illegible]をあまり[illegible]れてゐたことが判つた
◇小[illegible]で有名な[illegible]は[illegible]を作つて[illegible]が今回これが一部を[illegible]して一部市に[illegible]することになつた

聖上陛下
演習地へ行幸
そぼ降る秋雨の中をけふ東京驛御出發

【東京電話】天皇陛下には富士山麓の特別陸軍攻防演習を御統裁の爲そぼ降る秋雨の中を十八日午後零時三十分東京驛御發御召列車で[illegible]五十分[illegible]驛に着御、午後四時[illegible]され、[illegible]に御機嫌麗しく[illegible]明十九日午前七時十五分[illegible]御列車にて御[illegible]に行幸、[illegible]御統裁あらせられる御豫定である

殺氣漲る
富士の裾野
夜天に物凄き白色の閃光
攻防兩軍の奮戰

【御殿場電話】十七日夕景から開始された東軍の攻撃は猛々烈なるを加へ、敵の陣地線に入り砲火を浴びせ、斥候戰各所に展ぜられ、[illegible]頭には、兵[illegible]が[illegible]の[illegible]するを行ひ、[illegible]は[illegible]におほひ、敵の[illegible]を[illegible]け、地下道の火が[illegible]れて、兵士の[illegible]が[illegible]き、[illegible]は遠く裾野をゆるがし、[illegible]なぎり、西軍の[illegible]に[illegible]へず夜は深々とふけて行つた

儀裝馬車
組立終る

【東京電話】御大典に天皇皇后兩陛下が京都へ行幸啓の際御召しの六頭立の儀裝馬車は、今春來宮内省主馬寮で組立中のところ、この程漸く組立を終り、内部や外部の[illegible]を急いで居る、この儀裝馬車は[illegible]により造られたもので、[illegible]の兩側には御紋章を配し、上部には金色燦たる鳳凰を附してある

女學生庭球大會の
申込締切り迫る
猛練習に寧日なき各學校
廿二日に組合せ抽籤

本社主催第六回全鮮女學生庭球大會もいよいよ廿日をもつて申込を締切り廿二日に組合せ抽籤を行ふ事になつてゐるが申込は頗る多數に上るべく從つてこの女學生大會はダブルのみを行ふ事になつてゐるダブルの選手權ホルダーに京城の淑明、[illegible]常の[illegible]、金組、北鮮の[illegible]として知られてゐる元山高女の[illegible]、中[illegible]組、第五回の女學生大會の[illegible]大田の[illegible]などすでに優勝圏内に數へられてゐるもの、外京城第一、第二高女を始め、好高普、淑明、培花、[illegible]から、元山のルシ女高普[illegible]の好[illegible]、或

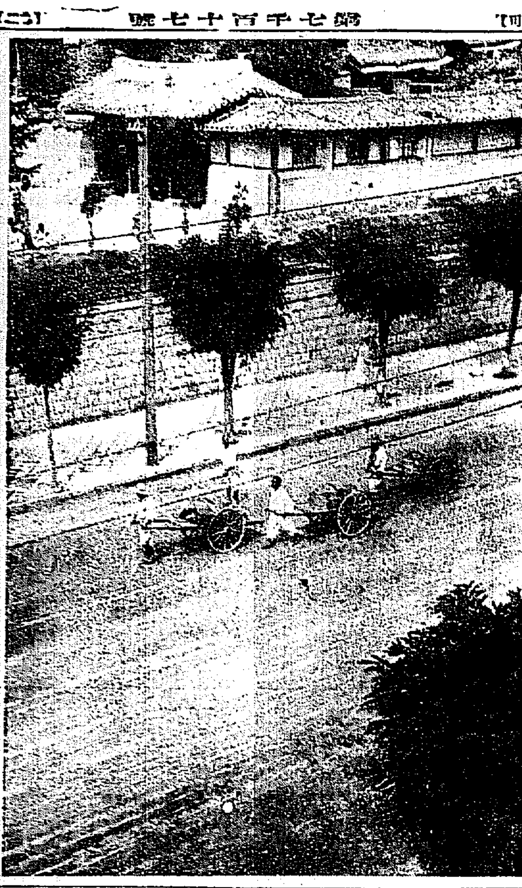

秋の陽かげる街

クリミヤ半島大地震

【モスクワ十七日發】十七日夕クリミア半島[illegible]に地震起り、震源より火焔迸り[illegible]を極めた、現在判明せる死者[illegible]名負傷者四百名に達した、人民委員長ルイコフ[illegible]に[illegible]した

海江田侍從
長崎に着す
縣廳にて聖旨を傳達後
市内浦上方面視察へ

【長崎電話】長崎縣下の風水害御慰問の爲に、かしこき邊りより御差遣の海江田侍從は、十七日夜十一時門司より[illegible]地に到着、十八日午前十一時縣廳において、佐上知事以下縣當局各[illegible]の[illegible]に[illegible]より聖旨の傳達あり、知事は有難き聖旨を[illegible]して、すみやかに[illegible]の[illegible]に[illegible]き[illegible]を[illegible]し、[illegible]式を終り、侍從は[illegible]の自動車にて、知事以下[illegible]の下に、市内浦上方面の災害地および遠く[illegible]島一帶の災害地視察をなし、午後八時長崎に歸着するが、被害地住民は何れも聖旨の有難きに涙に咽んでゐる

玄德丸沈沒

【青島十七日發】十七日午後一時[illegible]、[illegible]の[illegible]玄德丸(一[illegible]九[illegible])が浸水沈沒し支那人七十名[illegible]溺死した

秋の山野に
行樂を求むる人々
各所とも賑はつた
秋晴れの日曜日

十八日の日曜はなごやかな[illegible]日和には少し暑い[illegible]秋晴れで、京城府は早朝から[illegible]を目ざして「[illegible]も何といつても動物園が[illegible]寺三[illegible]高山[illegible]の一番乘り[illegible]を持つてゐた[illegible]の家族連れの一團がこの日曜を[illegible]や[illegible]狩りのため[illegible]外[illegible]らんとする家族連の[illegible]な姿でプラットホームを埋め、府内電車は清涼な空氣を求めて、[illegible]北漢山、[illegible]と近郊の山野に杖をひく者、[illegible]、昌慶苑、[illegible]公園、パゴダ公園、南山公園、朝鮮神宮、[illegible]は[illegible]の[illegible]で何れも一日の行樂を追ふ人々で[illegible]のこ[illegible]の[illegible]だつた、なほ昌慶苑に入場したものは[illegible]、すでに千五百人もあり、まだ[illegible]

[illegible]また[illegible]女、女高普、光州、[illegible]からも、だんだんと[illegible]の優勝旗をねらつて猛練習しつゝあるとの[illegible]が[illegible]つてゐるからいつどこから隱れたる名手が出るかも知れぬと期待され今は全鮮庭球界に[illegible]じてゐる人でさへよく優勝者を推斷することは出來ないといはれてゐるから、この第六回大會こそは全く興趣こんこんとして盡きぬさかんなるゲームが展開されるであらう、なほ締切日も[illegible]切後になつて急に思ひ立つても[illegible]付てくれと申込まれる向きがある樣であるから[illegible]うした間誤のない[illegible]此の際至急本社運動部庭球係あて申込んでいたゞきたいと思ふ

學位令
近く改正
文相の認可
不用となる

【東京電話】現在博士號の授與は各大學の教授會議において論文を[illegible]し博士の稱號を決定した上、文部大臣の認可を經て[illegible]が行はれることになつてゐるが文部省では今回[illegible]の[illegible]に[illegible]して[illegible]は不用事項の[illegible]に[illegible]し、[illegible]け文部大臣の論文審査と認可を[illegible]せざることに[illegible]したので[illegible]學位令は近く改正されるはずである

兇賊の眼にも
一滴恩愛の淚
逮捕の前夜妻子を訊ねた
巡査殺し捕物哀話

[illegible]大門署巡査殺しの兇賊金元植は各地を轉々として[illegible]の[illegible]捜索を[illegible]より拔けて、十日後の今日になつてもまだ逮捕されぬがそれにしても[illegible]で[illegible]にあげられた金元植の運命を決したについて一片の哀話がある

　×　　×

九日の夜、彼は巡査を[illegible]殺した後金元植と共に現地を逃れ、その後は府内の某所に潜伏してゐたらしいが、それより[illegible]へて[illegible]、同地の[illegible]にまんまと[illegible]りとげた[illegible]二夜を明かしたが、[illegible]の[illegible]が嚴重を[illegible]めてゐるので、[illegible]をとるに至つたらしい、しかし天地をせまくした彼れは[illegible]の[illegible]を知ると共に自らの運命のおちつく所を自覺したにおいて逃亡を斷念したのである

と共に[illegible]は[illegible]と[illegible]めに妻に一目[illegible]

巡査殺しの
主犯は金元植か
未だに縛に就かず
搜査方針を一變

巡査殺しの兇行あつて[illegible]十日を經過したが共犯者と目されてゐる金元植は、各署を擧げての搜査の甲斐なくいまだに逮捕されず、搜査は[illegible]してゐる[illegible]の[illegible]部には[illegible]、[illegible]と[illegible]の色が見えて來た、そこで[illegible]では[illegible]の[illegible]方針を[illegible]立てなほし、心[illegible]を[illegible]つて、[illegible]時間のうちに元植を逮捕すべく[illegible]

彼を十八日午前十時召集し[illegible]るところがあつた。なほ[illegible]るところによれば[illegible]病院中の金巡査[illegible]に[illegible]し、犯行を[illegible]分は見張[illegible]けで、金巡査を[illegible]したのは金元植だと[illegible]つた由で、今の[illegible]が[illegible]の[illegible]か不明であるらしい

警保局の
所管に決定
ラヂオニユースの檢閲

【東京電話】ラヂオニユースの檢閲につきては[illegible]内務・[illegible]者間に議論があつたがいよいよ內務省は[illegible]所管とするに[illegible]を定し、[illegible]に提案して[illegible]することになるはずである

瑞西人が計畫中の
珍無類空中無錢旅行

【東京電話】瑞西人ナベツといふ人からパリー發信で十六日北海道函館市にあて一通の手紙が來たが、差出東京瑞西公使館へも同樣の手紙が來て居る、それにはパリ[illegible]ナベツ)が[illegible]となつて、佛伊の人も參加する、個人的[illegible]で費用も何もない、それで行く先々で[illegible]と燃料とを[illegible]して貰つて行くといふ、[illegible]の無錢旅行で日本へ行くからその費用一切を心配して見とは[illegible]スホツツル人がどれだけ金を出して見るかといふ風變りな計畫である

函館に歸つた赤化漁夫

【函館電話】カムチャツカの露國官營漁場の赤化日本漁夫二百名をのせた[illegible]は十七日午後四時函館に入港、[illegible]の漁夫は[illegible]され、[illegible]も危險人物と目される[illegible]名は[illegible]された、[illegible]に[illegible]入港[illegible]十一時[illegible]

[illegible]く、[illegible]の[illegible]が[illegible]してゐる[illegible]北[illegible]十四[illegible]の[illegible]前に[illegible]へ來た、それが十四日の午前十一時五十分頃で、[illegible]に[illegible]んでゐた子供[illegible]に[illegible]の手紙を渡したのである、[illegible]は飛び立つ思ひかくれしのんで[illegible]に來た、しかし[illegible]は何と思つたか、[illegible]の如く[illegible]の中に姿を消してしまつた、それは妻のもとへ[illegible]が來る[illegible]は[illegible]つてゐる[illegible]一網[illegible]を連れて來る」と[illegible]したのであつた、かうして[illegible]は[illegible]の[illegible]が[illegible]であつた

あす開會する
人口食糧調査會
農林省側から
二項の基礎案を提出する

【東京電話】人口食糧調査會は十九日午後[illegible]首相官邸に開會されるが[illegible]食糧品の[illegible]および需給[illegible]が審議されたので[illegible]
一、人口增加趨勢[illegible]
二、將來二十[illegible]年の人口豫想[illegible]
三、將來[illegible]
四、不足[illegible]の可能性及程度[illegible]を前提として食糧問題を研究する
[illegible]は左の二項を研究の[illegible]

[illegible]基礎として提出するはずである
一、如何にして耕地の擴張改良を[illegible]
現在の耕地は約六百萬町歩にて卅年間に毎年[illegible]萬町歩づゝ約四十萬町歩を開墾し得べくなほ十萬町歩は國營として[illegible]を[illegible]
一、單位面積の收穫如何[illegible]技術の改善を[illegible]ため補助[illegible]と[illegible]に[illegible]する項目に[illegible]の必要を認むる

第六回全鮮女學生庭球大會迫る

申込

資格出場　在學生に限る
申込　一組づゝメムバーを揃へ廿日迄に本社運動部庭球係へ申込むこと
組數　一校五組を超えないこと

主催　京城日報社
後援　毎日申報社

千家管長巡教日程

來る二十一日朝鮮入り[illegible]する千家[illegible]管長は今年前九時釜山着同夜七時京城着入城するがその日程は左の通りである

二十二日　[illegible]、二十[illegible]　京城滯在
二十六日　平壤、講演、宿泊
二十七日　平壤附近見學
二十八日　元山、宿泊、祭典
二十九日　元山附近見學、講演
三十日　咸興、見學、宿泊
一日　[illegible]、講演
二日　[illegible]、宿泊
三日　仁川、見學、講演
四日　全州、講演、宿泊
五日　群山、見學、宿泊
六日　群山發、見學、祭典、
七日　[illegible]
八日　木浦滯在、講演宿泊

九日　大田宿泊
一〇日　大田滯在、祭典、講演
一一日　宿泊
一二日　大邱宿泊
一三日　大邱滯在、見學、祭典
一四日　講演、宿泊
一五日　釜山宿泊
一六日　釜山滯在、祭典、講演
[illegible]　宿泊　午前九時半退鮮

京城滯在

[illegible]▲廿一日神宮參拜、[illegible]何候、總督府、女子普通學校、[illegible]普通學校、[illegible]苑、博物館、總督府博物館、[illegible]政殿、慶會樓▲廿四日祭典、[illegible]教▲廿五日講演(公會堂)▲廿六日午前八時五分退城

梅毒豫防と妊娠調節は特許出願中
血液の浄化と循環の強化
根治外傷内外諸病の治藥
篠原劑の全探療法
昔し不死劑で大云て東京で大問題を起した藥はアメリカから歸つて來たらば知れた方がこの藥は有名な篠原丸で歐外諸國で[illegible]大輪出専門賞[illegible]が有ります文明諸外國の評判物です
本舗　堺市[illegible]
篠原商店
京城本町二[illegible]
發賣元　篠原商會

大連二慶應零敗

【東京電話】慶應野球團は十七日午後二時四十分より神宮球場に於て長谷川、[illegible]谷兩軍審判のもとに大連先攻にて開始、好投好守の接戰にて兩軍得點なく延九回表に至り大連一點を[illegible]、[illegible]で大連[illegible]勝す

ラコスト優勝

【ワシントン十七日發】ナショナル、シングルス選手權庭球試合決勝戰でデ杯戰の勇將フランス選手ラコストはアメリカ庭球界の第一人者たるチルデンを堂々と破つた十一對九、六

大正館

二十日より特別大興行ゴールドウヰン映畫文化作品[illegible]田時代劇血風七役市川[illegible]之助市川[illegible]之助主演、松竹キネマ[illegible]の[illegible]木[illegible]

人參湯

九州地方[illegible]の[illegible]に對しては遠く[illegible]からさへ[illegible]を寄せて來たが▲朝鮮内に於いてはまだ義捐金募集の[illegible]である[illegible]ぬのは[illegible]千萬▲かつて京城府では[illegible]山方面の水害に對して全國から同情を寄せられて感謝の淚を流した生々しい記憶があるのに▲天災地變の[illegible]同情すべきは[illegible]だに地方のみならんや▲地[illegible]と來たら大さわぎする京城府が二年前の生々しい記憶を持ちながら冷やゝかに見すごすのはどんなもんか▲それともその節、長崎、熊本地方からは義捐金が來なかつたのですかネ……野[illegible]さん

大根や菊の虫を一々手で
取るのは馬鹿げた事だ
たった卅錢で全滅さす
重寶な藥が發明された
各農家に是非必要な藥

イマヅ[illegible]粉の[illegible]で有名な今津[illegible]士の發明した
◇專賣特許イマヅ殺虫劑◇
卅錢の小函一つ買へば卅分の粉石鹸を加へれば[illegible]から[illegible]水に[illegible]かす事が出來、之をば[illegible]霧器又は[illegible]で大根にフリかけさへすれば虫は全滅して、よい大根が[illegible]出されます。尚して人畜・作物には全然無害であるから、安心して使へます。皆さん是非本劑をお試しなさい効く事は保證します。
價段は小[illegible]卅錢、一[illegible]圓
五拾錢[illegible]
物店其他で[illegible]、品切れの時は代價[illegible]
[illegible]圓[illegible]
▲本劑は目下効力宣傳の爲懸賞募集中

[illegible]
三坪百羽養鷄講義
年收千圓
[illegible]

金剛名歌詩集　價一圓八十錢　送料四錢
金剛小詩　定價貳圓　送料十錢
金剛山探勝美　定價八十錢　送料四錢
京城本町二丁目　龜屋商店

授乳
純全乳
東亞牧場

頭痛にノーシン

安産のために
ワダカルシユーム錠
妊婦胎兒を保護し
分娩時の障害を除く
大阪道修町　[illegible]

冬物荷揃
蒲團・座蒲團・諸綿
夜具地　座布團地豐富取揃居候
太陽印絹綿ふさん發賣元
毛布・膝掛各種
各會社製品、舶來品純毛、綿毛布各種取揃居候
大阪本町二丁目角
や　西川甚五郎商店支部
電話本町五五六・五五七・五五八番

秋季競馬大會
期日　九月二十一日(水)　九月二十二日(木)　九月二十四日(祭)　九月二十五日(日)　(雨天順延)　(各日共)午前十時開始
於　京城新龍山漢江畔
入場料　一等　金拾圓(勝馬投票券五枚添付)　金壹圓(番組添)　二等　貳圓(勝馬投票券一枚添付)　五十錢(番組添)
社團法人　朝鮮競馬俱樂部

達磨主義で通す

安東商議會頭に就任した　高橋貞二氏語る

安東商業會議所新議員會は去る……一致で會頭に高橋貞二氏を副會頭に……太郎……三氏を當選せしめた前例にないこの珍しい選擧に……を得つて會頭となつた高橋氏は安東在住からの……者で……成功者の一人である、愛媛縣新居郡……から渡鮮したのは明治卅七年の日露戰役當時、當時卅二歳の若者であつた氏は、爾來……歳の今日まで終始一貫實業に從事して支那人相手の手腕、これが……に述べたるもので多くの支那人……から厚い信用を博してゐる、……さんといはれる無口の實際家。……として知られてゐる。……氏は語る

名會頭として安東を泰山の安きに置いた式村茂氏の後任者となつた私は商業手落多く完全に此の重任を勤め得るか否やは甚だ疑問だが持ち前の達磨主義で押し通し御期待の幾分なりとも盡す決心である、幸にも新任副會頭の細之口、新副兩氏は揃つて經驗ある手腕家中村書記長又敏腕で聞えた實際家だから此の人々の働きに依つて私は職責を完うし得られるものと信じて居る……次第である＝寫眞は高橋貞二氏＝（安東縣）

醸造組合組織の上

濁酒製造を認可

鮮人飲食店の酒造兼營問題　遂に圓滿解決を告ぐ

釜山府においては本府以來府内鮮人飲食店が濁酒を醸造せるを禁止して……とせしむる方針を以つて……に着手して以來……兼ねて飲食店……となり……

……酒製造……について……設立……の上濁酒製造を認可することに決定し……四ケ所において各飲食店により……造組合を組織の上濁酒製造を認可することに協定成立し圓滿解決をつげた（釜山）

醫專設立

評議員會

委員指名其他を協議

大邱醫學專門學校期成會第一回評議員會は十七日午後一時四十分より……において開會、……議員から……に關する……があり……に（一）設立……のために實行委員を……如何（二）……より十萬圓寄附を……について……實行委員は……に入るゝべき一私の……選……に入り……は同じ……の公職者……から……する事に一決して三時散會（大邱）

大田郡森組

創立總會

十六日終了

……郡……組合を開催し組合創立に決した大田郡森林組合の創立總會は十六日午後一時より大田郡廳二階……において……郡守の……に入り……を以つて……に推した……が加入……三分の二以上となるを以つて直に……の……組合長に……郡守、副組合長に……を推薦して創立總會

簡易宿泊所

新設決定

十月中に完成

釜山……に……は……の如く……のため……の新設につき……であつたがいよ〳〵……月中には完成せしむることに決定し近々入札に附する由であるが新設位置は……、……に……の上は鮮人勞働者の利便の爲に出來る限り努力すべしと（釜山）

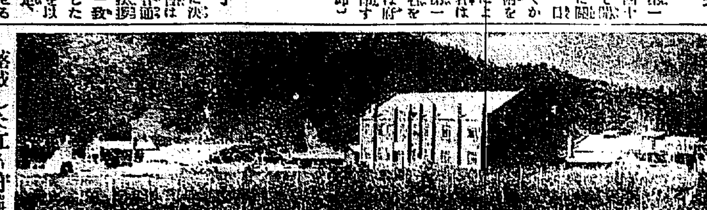

落成した江界守備隊廳舍（中央）と工事中の警察局（右端）向左手の建物は平北第二守備大隊本部

元山府域の擴張

近く認可申請

元山府域の擴張は大正十一年市區……調査の……が設けられて以來……調査を重ねすでに確定的のものとなつてをり府の發展に伴ひ……の施設をなす上においてその實現の必要は益に迫つて居るのでいよ〳〵近々左記地域を收容すべく認可申請をなすはずである（元山）

德源郡赤田面＝松興、松下、新豐、臥牛各里一圓、新豐里の一部及び松上、松中、初渚各里の新赤田川右岸全部

同郡縣面＝中溝、內元山、斗方、斗山、迎斗島（長德島以外の島を除く）各里一圓及び防島里の一部

大田電氣に

許可さる

競願の沃川電燈

沃川電燈問題については昨秋來沃川電燈……と大田電氣……から競願……あり當局では慎重調査中のところいよ〳〵十七日付を以て大田電氣株式會社に許可指令があつた……大田電氣の……中であり……の到着を待つて直に工事に着手する由である

女と見れば容赦せぬ

兇暴な色情狂

座敷牢を破つて逃走　各警察血眼になる

……七歳……（こ）といふ色情狂は去る五日……な座敷牢を破つて逃走した、同人は兇暴な女と見れば老幼を問はず暴行を加へるもので目下山中深く隱れてゐる模樣で何時部落に現れぬとも限らぬので……および平壤署では各署に手配し嚴重捜査してゐるが十數日を經過した今日なほ發見されない（平壤）

平壤署新築

本年內は着工不能か

平壤警察署の新築問題は豫算の都合で……本年度豫算に工費十萬圓を計上……着工されるはずであつたが……豫定地買入れ完成までの……の都合により……

腸チフス

患者六名續出

大田府春日町一丁目……（二）は十四日……診察を受けて居るが十六日腸チフスと判明大田署では大消毒を行ひ隔離し……同時に同……と判明し……に……したが十六日……腸チフスと判明……共十二日……人を同時に避病舍に收容したので大騷ぎであつた原因不明（大田）

色魔加藤

檢事局へ

色魔……加藤……は……來……の……なる……りであるが……被害者……したのでさきに……を……と……いふ長い罪名の下に一件書類と共に檢事局へ送られた（平壤）

豪信學校

盟休續く

校長に謝罪せぬと頑張る

……の如く私立豪信學校の盟休は十六日に至り……光見えて十七日は……全生徒の內七十名登校（內三十余名は地方に歸省）したるを以て教務部長より生徒に對し訓示を與へる處生徒側にては同盟休校したる際は衷心より悔悟の意を表するも學校長に謝罪する事は絕對に拒絕するの意志を表示したるを以て再び學校當局にては……その……の考慮中であると（馬山）

警察署長會議

と武道大會

……警察署長會議は十月七、八兩日……において開催する事に決し九日武道大會を開催する（大田）

遠征の大中

必勝の意氣凄し　健兒

……は……知事の手より……に授與され六時十分散會……た（平壤）

……二十四、五兩日……において……の競技をひかへ……の意氣……選手は……に……の……を……をかけ……二十……名は……より……途に上る豫定である（大田）

全釜山編成

行惱む

鐵道と實業が　對戰決定か

……全朝鮮……野球大會に釜山より出場する野球團は……名選手を拔いて全釜山軍の編成は……り……で內定……實……（釜山）

肺疫牛

また發生

累計八十二頭

平北管內の肺疫また……六日……郡……面……更に二頭つゝ發生したので累計八十二頭となる（新義州）

お人形歡迎會

アメリカ人形歡迎會は……十七日午後二時より……學校講堂において開催……代表たる……手交あり……日本兒童の……およびブルーミン氏の……あつて……した（大邱）

沙里院の庭

球豫選

廿五日擧行

黃海道體育協會では十月十五日より……三日間京城において開催さるべき全朝鮮……豫選……を九月二十九日沙里院において行ふはず（沙里院）

清津の府有

地競賣

清津府では……府有地の……を……二十日午後……時から……競賣に付する……（清津）

▲新興洞……
▲新岩洞……
▲第三期埋立地……

奉化の降雹

農作物に被害ある見込

……化……に十四日午後一時より暴風雨襲來と共に大豆粒大の……相當の見込なるが……中（大邱）

元山の陸上

競技大會

十月二日元山中學で

十月二日……陸上競技大會は……中學校……に……において……各學校、團體……元山……

一、……百、二百、四百、八百、千五百メートル、走高跳、走巾跳、砲丸投、圓盤投、ハンマー投

二、……百、四百、八百メートル、走巾跳、砲丸投、四百及八百メートルリレー

春川面議員

補欠選擧

廿三日施行

春川面協議會……十一月十七日……選擧……施行……（春川）

平壤倉入間

開通延期

十一月一日から開通

平元線平壤倉入間……十月一日開通の豫定の所一ケ月延期十一月一日より開通する

地方集會

▲一聲會茶話會……十七日午後……時より……開催した（平壤）

▲安東新聞記者懇親會……安東商業會議所は正副會頭……を開いた……（安東）

地方人事

▲渡邊全北道知事……十七日……
▲吉田……
▲中野成南知事……
▲須々木……
▲太田雅夫氏（安東地方委員長）……十七日大連へ
▲大津敏男氏……十七日大連へ
▲住吉武男氏（元山府庶務主任）……
▲……
▲佐藤良治氏……十七日……

肺病ろくまく療法の革新

肺尖カタル

肺病全快が何より雄辯なる證據

ロクマク警視廳並に警察署の調査せられた全快者

有田ドラッグ商會主　有田音松

大問題となつた

帝國醫科大學

商會の立場

八釜敷問題

商會の肺病藥は

新式電氣工場

藥劑の有効

妻から夫に傳染

夫婦の別居

有田音松謹製藥服用で

夫婦共に全快

（警察の命で駐在所の調）

長野　全快者　中塚けさよ

愛知病院へ二ケ月入院

ロクマク炎

有田様は命の大恩人

（門前警察署の調）

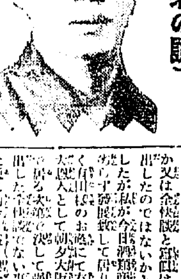

名古屋　全快者　近藤　……一

肺尖カタル

有田音松謹製藥服用……

今は健全で通學

（守山警察署の調）

滋賀　全快者　河野弘行　親権者　河野伊兵衛

肺病　ロクマク　肺尖カタル　請合藥

治肺劑

特製　十六日分十九圓・八日分十圓
並製　十六日分九圓五十錢・八日分五圓

完全なる補血滋養素

＝百匁服めば四百匁の血が出來る＝

有田血液素　定價……

消化新劑　有田ラングス

定價八日分三圓

二セ藥

御買取の際左の如く藥箱に「有田ドラッグ」「有田音松鑑製」とあるものを必す御買取あれ

本舗　大阪內本町二
發賣元　大阪心齋橋南詰　東京日本橋通四

有田ドラッグ專賣所々在地

荒浪地獄（七十）

悟道軒圓玉述
藤井紳遂畫

大家様はこれぞ我の父親九郎右衛門とも知らず「六「少しお待ち下さいまし、只今の段々とのご親切、お礼は言葉に盡くされません、しかし私として見ず知らずのお方にそんな御厄介になりましては……」九「何さ何さ、命は天下の預りものといふこともある。他人の困るにもいはずわしに貸して下さい、といつて今ここに命を持つてゐるわけでもないから、今日といふわけにも行かぬが、明日中には屹度調達してまゐります。その上でおそのさんの身受、また旅の手當てをして上げる」と親切な言葉に二人は顔見合せ、手を合して拝みました。九郎右衛門はそのまゝ内證に来ておその身の代を聞くと三百兩だといふ只今は纏いその取の三百兩、まづ今に話したら三千兩にも當たる。九郎右衛門手懐それだけの持ち合せがないから一仕事してこしらへやうと決心し……「それは大切な事でございます」九「それは妙であるの。しかし先の坊主は何方があるのだ」女「アレ御覧なさいまし、たゞ今親御がまゐりました。あの中から出たお内儀さんは心得の丸さといふ駄賃屋さんの後家さんでございますが、あのお内儀さんがこゝの坊さんに夢中でございまして、それはもう湯水のやうに金を運んでまゐります」九「ウム」女「坊さんは日頃さんとおつしやいますが、まるであの後家さんの男妾も同様、お寺に泊ることもあれば、また別にの方に出かけることもあるそうでございますよ」九「怪しからん奴ぢや、それでよく役人の目に入らぬものだの」女「イエ、入つてはをりますが、お金の光りで、おとがめも受けないさうでございます」九「なる程さういふものであ

写眞は　本町二丁目ワタナベへ　電話本局三九二

た。その日はそのまゝ立戻る。翌日は朝早くからブラリと宿を立出で、一人天王寺の方にやつて来ると、縁日でもあると見えて大さうな賑ひ。フト傍らを見ると誰か立つてゐます。非情に陰鬱の紋所、大圓寺といふ寺でお祖師さまの開帳があるのだ。九郎右衛門参詣するつもりで門内に入つて行くと境内一杯の人で雑沓してゐる。本堂の縁側の乳り屋の如く、供物を山と積み第一そのお賽銭が大したものか、入ると間もなく先夜の坊主が、……が、他人の噂では殺したのではないかと申してをります、まさかそんな事もございますまいが何にしても今は仕たい三昧で日を送つてゐる結構なご身分でございます」とペラ〳〵しやべる女中の話を聞いて、九郎右衛門暫く考へてゐたが、ニッコリ笑ひ九「イヤ世の中はさま〴〵なものだ、さういふ身分の者では人が羨むことであらう」と他の話に移し、食事をして勘定を払い、こゝを立出る。九郎右衛門内心うまいことを聞き込んだと喜びそのまゝ何れにか行く。お話変つてこつちは大圓寺、その日も暮れて夜詣りの人も絶えた九ッ頃、もう門を閉めて住持の日頃が一杯やつてゐる所へ、門口にトンと叩きた一聲の音、供をして来た男がドン〳〵と門を叩き〇「エヽ少々お願ひ申します」

の。九郎右衛門勘定を済まして門前のあけぼのといふ小料理屋に上つて一杯飲み、二階から下の景気を見てゐると、ます〳〵入出が盛んになる。九「姐さんや、誰々の賑やかだの」女「ハイ、もう大した人出でございます」九「大さう女子が多いやうであるが……」女「左様でございます、お上人様を皆な見に参るのでございます」九「お上人といふはそんなに美男か」女「今業平といふくらゐの男振でございますよ。それですから皆大商人のお内儀さんや娘さん方が御祖師のやうに日参で、く

日本橋花町三丁目
中央婦人科醫院
院長醫學士　衣笠茂
電話本局三三五〇番

日文苑課題

短歌　題「垣」　一人五首、用紙半紙、同上先生選
川柳　題「暖」　一人五首、用紙自由、花坊先生選
俳句　題「稲」　一人五句、用紙半紙、高濱虚子先生選
締切　九月三十日
注意　用紙は一首、一句、一題ごとに別紙に書くこと（欄外に住所姓名明記）、京城日報日文苑係宛

九月十九日
（舊曆八月廿四日）
▼五黄▲心に迷ひを生ずる内に守つて在れば運勢は北と南から吉
▼六白▲日上の引立を受ける日。旅行の相談は午後西と南と東から吉
▼七赤▲嬉しい事が続く。企業旅行は北と西と南から吉
▼八白▲吉運盛大の日。思ひ切りいて目的を占める。北と西から吉
▼九紫▲九分通りまで運びて、されるある目的も成就。西と東から吉
▼一白▲秘密を押通さうとすると意外な失敗を招く。東と北から吉
▼二黒▲先づ慎まねばならぬ。損は大成功に至る日。北と西から吉
▼三碧▲口舌を招き込まれる。悪い日は穏便を守つて南と東と西から吉
▼四緑▲どう悲観つても悪いれまする日となる。南と東と西から吉

本局は一般棋界の難物を〇〇十一手、妙手〇十四手詰〇十五手、よりの詰將棋の功に感心々々

聯珠實戰譜（十）

先手勝　初段格　大坪春石（京城）
後手　　　初段　磯山勝石（京城）

將棋新手合（六）

（於東京市日本橋區某所）
平手　二段　飯部和歌夫（千葉）
先　　二段　忠澤寮吾（東京）
（圖は前號指了の局面）

(タ)先手方五五角と打つ順になつては先分の棋勢である
(レ)先手方五八銀打つは順當なる手である
(ソ)先手方三四金と歩死をかけた手は良い手である

銀杏明稲婦人會

（京城、來富居）
朝の月萩にもすそを揃へ　照女
土堤の萩に蝶の影　輪女
畔の前にちらつく赤とんぼ　松女
糸萩や照る月の冷して　鳴潮
一群のとんぼは風に吹かれ行く　白路
萩の花の間を吹ふてゐる　鶴仙
萩の庭掃きゐる朝の風視し　來富

京城劇場　九月十六日より午後六時開演　松旭齋天華

京龍館　日活時代劇特作品　生靈　全七卷　處女の死　七卷

劍は怒る　全六卷

大正館　珍膝栗毛　怪人

黃金館　夜叉公子　角兵衛獅子　全二十卷

中央館　キネマ　地獄の花火組　東洋武俠團

喜樂館　演藝案內

肺尖・肋膜・腹膜・腸・結核專門　古賀病院　九州線田代・下ス驛前　電話白石五十番

權威ある齒科醫學者よりの來狀

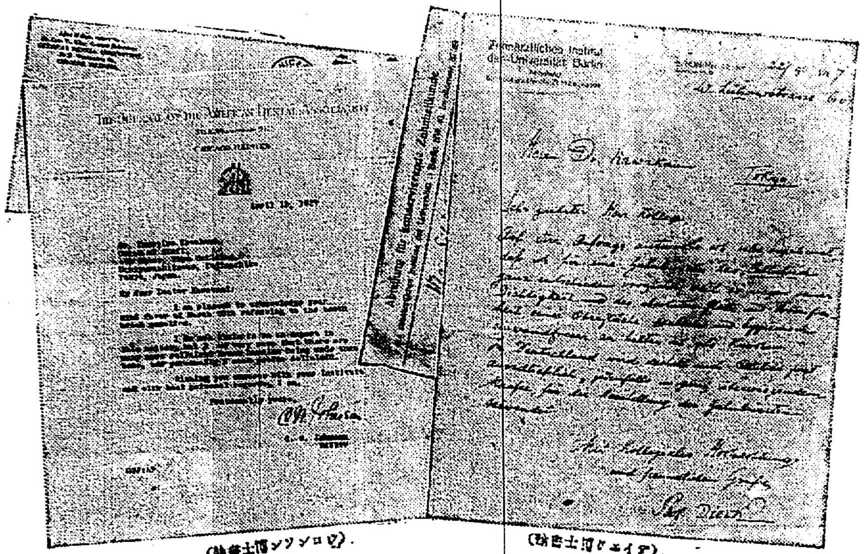

（アイエケ博士書狀）　（ジヨンソン博士書狀）

最良の　最新の　クラブ煉歯磨

優良第一の　クラブ歯磨

一番によい齒の爲に

國產セルロイド製柄の

クラブ齒刷子

セルロイドの齒刷子は世界的に推賞せらる

本邦齒科醫學界の權威川上爲次郎氏は齒ブラシのセルロイド製柄について世界的に實情調査を試むべく最に歐米知名の齒科醫學者に對し左記の如き問合せを發したるに對し各方面より續々其回答を寄せられつゝありますが、その回答の一二を左に紹介して如何にセルロイド製柄の齒ブラシが世界的に専門學者に賞讚せられまた一般に好評を得つゝあるかをお知らせ致します。

問合事項

一、貴下は齒ブラシの柄に獸骨とセルロイドと何れを可とせらるゝや
二、貴國にては齒ブラシの柄に獸骨とセルロイドと何れが流行するや

歐米諸名家の書翰（上掲譯文）

ディエク博士より

（ベルリン大學齒科研究所齒科保存主任教授）（一九二七年四月廿二日附）

拜啓　貴問に對し小生はセルロイド製齒ブラシが衛生的優良なる事を御答申上候。セルロイドは衛生に於ても發展的且つ細孔性なるが爲に骨よりも一層清潔に又衛生的に保持さるべき事は異論なき次第に候されば獨逸國にては如何なる場合にてもセルロイドは齒ブラシの製造に全く獨占的優勢に使用され居候　敬具

ジヨンソン博士より

（米國齒科醫學會々報主幹）（一九二七年四月十三日附）

拜啓　三月二十日附齒ブラシについての御問合に對し御答へ申上候。小生は本問につき、エキスパート（斯道第一人）としての意見は申上難く候も、昔よりセルロイド製柄齒ブラシの方が遙かに多數に存在する事を確信致居候。猶小生自身としてもセルロイドの方を一層好み申候。終りに益々貴研究所の御成功を祈上候

世界的に推賞せらるゝセルロイド製齒刷子

乳兒榮養　粉末調製乳

ネッスル　ミルク　フード

まあ使つて御覽遊ばせ！

この御醫者様も皆御推奨下さいます。云はゞ專門家の間で榮養の一致した製品で御座います。穀類分を加味して牛乳の缺點を補ふた完全な哺育料で御座います。

見本進呈　神戸三宮郵便私書函四一七

藥店、食料品店に販賣す。

NESTLE MILK FOOD

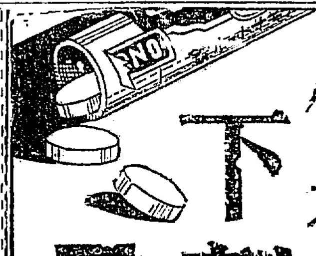

優秀なる下劑　ラキサトール

最も優秀、何人にも安全なる下劑として汎く治療界に愛用せられてゐるものはラキサトールのみであります。

即ち本品は老人、婦人、小兒、病弱者等に用ひるも頗る緩和に而も確實に奏效し副作用を起さない優秀製品であります。

發賣元　大阪市東區道修町　東京日本橋區大傳馬町
株式會社　塩野義商店

宮內省御用達

菊正宗

株式會社　本嘉納商店
大阪　東京　神戸　小樽　釜山　各支店

泡立ちと匂ひのよい

ベルベツト石鹸

チヨツト
擦れば
泡が立つ
匂ひ優雅
なめらかな
泡が立つ
洗つた後の
肌ざわり
スベスベ
スベスベ

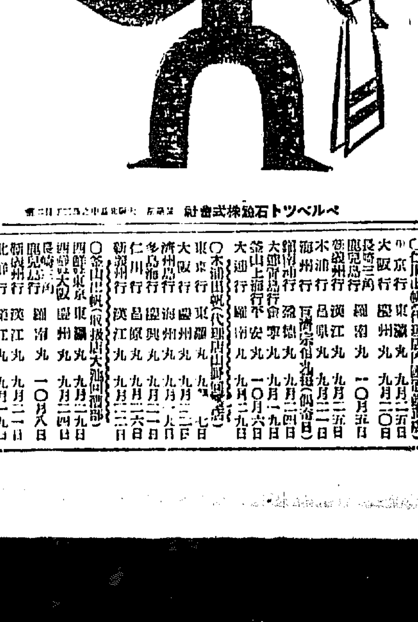

ベルベツト石鹸株式會社

郵船定期

（朝鮮郵船）
博多航路　芝浦丸　西鮮各港線
九月十八日釜山發便多行
〇仁川出帆（代理店內國通運支店）
大阪行　東灘丸　九月二五日
中京行　慶州丸　九月二〇日
長崎三角行　鯉南丸　一〇月五日
鹿兒島行　濟江丸　九月二五日
新義州行　昌慶丸　九月二一日
木浦行　咸鏡丸　九月二一日
海州行　瑞穂丸　九月二四日
大連行　[illegible]
〇木浦出帆（代理店木浦回漕店）
東京行　東鶴丸　九月一七日
大阪行　慶州丸　九月二二日
濟州島行　咸興丸
多島海行　[illegible]
仁川行　昌原丸　九月二六日
新義州行　濟江丸
〇釜山出帆（代理店大池回漕部）
西鮮經由東京行　東鶴丸　九月一九日
西鮮經由大阪行　慶州丸　九月二四日
〇元山出帆（代理店內國通運支店）

大阪商船株式會社

門司　神戸　大阪行（朝鮮　木浦　仁川　釜山）
釜山支店　大倉町　電話長一八四番
元山支店　海岸通　電話長三四番
仁川出張所　海岸町　電話長三五一番
京城代理店　內國通運會社　電話本局一七九三一〇番

〇釜山出帆（代理店釜山商會）
京城代理店……

内地各港出帆主要航路
大阪商船株式會社仁川支店
京城代理店朝鮮郵船株式會社支店
電話二二〇、二一一番